№ 7 (135) Июль 2013 г.

АБХАЗСКИЙ меридиан

Общественно - политическая газета

Газета выходит при содействии фонда Фридриха Эберта и фонда «Открытое общество - Грузия»

Старт дан: кандидаты готовы к схватке

Чехарда с датами

Неразбериха с датами президентских выборов вызвала у широких масс общественности, если не шок, то огромное удивление и откровенное недоумение. Что за этим стоит? - недоумевали и служители политики, и люди, далекие от нее.

Судите сами. Пресс-секретарь президента Манана Манджгаладзе сообщает, что Михаил Саакашвили «подписал распоряжение о назначении даты проведения выборов президента – они состоятся 27 октября 2013 г.». Ну, и прекрасно. Однако не прошло и нескольких часов, как руководитель администрации президента Андро Барнов на специальном брифинге заявил, что «по решению президента очередные выборы главы государства состоятся 31 октября 2013 года», а предыдущая дата – 27 октября была названа по ошибке, вызванной технической причиной. ЦИК Грузии, мол, уже в курсе, ему уже направлен подписанный президентом Саакашвили соответствующий правовой акт с новой датой проведения очередных выборов.

Понятно, в техническую ошибку никто не поверил. В конце концов, президентская администрация - ведь не детский сад, как часто называет в последнее время данное заведение Михаил Саакашвили, упрекая правительство в неправильных, по его мнению, действиях. Не с потолка же взяла эту дату пресс-секретарь, не приснилась же она ей в жаркую летнюю ночь?

Новая дата вызвала волнения. Дело в том, что она выпадает на будний день. Оппоненты президента посчитали недопустимым проводить выборы в четверг и при этом ссылались на шестую статью закона, в которой указано, что очередные выборы, референдум, плебисцит, кроме президентских выборов, могут быть проведены в любой день недели, а день голосования за президента - обязательно выходной. Мол, у избирателей возникнут проблемы, особенно, у граждан, проживающих за пределами страны, многие из которых не смогли попасть на избирательные участки, поскольку находились на работе. Прецедент такой уже был при последних парламентских выборах, состоявшихся в середине недели. Тогда сей факт вызвал у граждан большое недовольство, а уж президентские в будний день – тем паче.

Председатель парламента Давид Усупашвили, заявив, что президент умудрился создать недоразумение, свернул свой визит в Израиль и поспешил домой. Политологи, эксперты пытались найти объяснение принятию президентом нового решения, склоняясь к мысли, что тот просто хочет максимально использовать отведенное ему Конституцией время, хоть не надолго, но продлить свое правление. Трудно человеку расстаться с монаршим креслом. Другие настаивали на том, что это попытка сорвать выборы, точнее, искусственно сократить число электората.

Дискуссии прекратились через очень короткое время, когда на арене вновь появился Андро Барнов. По его словам, представители НПО привели на брифинге ряд аргументов, согласно которым необходимо вернуть первую дату проведения выборов. После чего Барнов переговорил с Саакашвили, и было принято решение снова поменять (в третий раз!) дату выборов на 27 октября. Спасибо Барнову, убедил президента!

Было бы все это смешно, если не было бы так грустно! Почти десять лет страной правит человек, который не только так и не научился правильно ориентироваться в ситуации, но еще не смог укомплектовать свою администрацию знающими, компетентными людьми, подобрать себе советников, способных хотя бы подсказать, когда все-таки им выгодно назначить день выборов, не допустить, чтобы он в очередной раз не попал, мягко говоря, в неловкое положение.

Кому отдать голос?

Итак, в Грузии официально стартовала предвыборная кампания. Согласно информации пресс-службы ЦИК, количество избирательных субъектов, которые представили в Центральную избирательную комиссию Грузии своих кандидатов для регистрации на предстоящих президентских выборах, достигло девяти. Регистрация непосредственно кандидатов в президенты Грузии начнется 7 сентября и завершится через 20 дней.

Бороться за пост президента намерены министр образования и науки Георгий Маргвелашвили от правящей коалиции «Грузинская мечта», экс-спикер парламента, лидер партии «Демократическое движение - Единая Грузия» Нино Бурджанадзе, а также кандидат от бывшей правящей партии – «Единое национальное движение», который будет выявлен по итогам праймериз в конце июля. Они пока не обращались в ЦИК.

Своих кандидатов представили два политических субъекта - Христианско-демократическое движение (лидера Георгия Таргамадзе) и партия «За справедливую Грузию» (Серго Джавахидзе), а также две инициативные группы - Георгия Чихладзе и Мераба Горгадзе.

Ранее в ЦИК инициативными группами были представлены кандидатуры Михаила Салуашвили, Тариэла Хведелидзе, Георгия Гахокия, Мамуки Чохонелидзе, Николоза Горгиджинадзе, президента «ЕС-грузино-абхазско-осетинского международного движения за мир, демократию и развитие» (ЕСГАО) Нестан Киртадзе, а также от Лейбористской партии кандидатура ее лидера Шалвы Нателашвили, который еще в марте заявил о своем намерении стать главой страны.

Однако Тариэлу Хведелидзе и Георгию Гахокия было отказано в регистрации из-за наличия у них двойного гражданства.

Желающих занять президентское кресло достаточно. Среди них немало и тех, кто, конечно же, не рассчитывает на победу, но хочет просто потешить свои амбиции, погромче заявить о себе, оттянуть часть голосов от реальных претендентов на власть за счет своих родственников, близких, знакомых.

А что народ? Он, согласно данным опроса Национального демократического института (NDI) относительно электоральных предпочтений граждан, в полной растерянности. 26% опрошенных в Грузии жителей за три месяца до президентских выборов все еще не решили, за кого будут голосовать. Но некоторые все-таки определились в своем выборе: 29% респондентов решили отдать свое голоса кандидату от правящей коалиции «Грузинская мечта» Георгию Маргвелашвили, 10% - еще не названному кандидату от пропрезидентского «Единого национального движения», 5% - лидеру партии «Демократическое движение – единая Грузия» Нино Бурджанадзе, 4% - лидеру Христианско-демократического движения Георгию Таргамадзе, 3% - лидеру Лейбористской партии Шалве Нателашвили. Правда, Нателашвили не согласен с итогами опроса, считая процент его сторонников заниженным.

В запальчивости два процента опрошенных из числа верноподданных заявили, что будут голосовать исключительно за Саакашвили, хотя он не имеет права баллотироваться на третий срок. По два процента набрали также премьер-министр Бидзина Иванишвили и министр обороны Ираклий Аласания, которые вообще не собираются участвовать в выборах.

Словом, у электората полный разброс мнений, а претенденты уже готовы бороться до последнего, как говорится, не на жизнь, а на смерть. Все они полны надежд, планов на будущее и, как водится, щедро делятся ими в своих предвыборных обещаниях.

Кандидат в президенты от мечтателей Георгий Маргвелашвили, к примеру, убежден, что после выборов уставшая от скандалов Грузия станет самой лучшей для жизни страной.

Нино Бурджанадзе в случае своего прихода к власти намерена арестовать нынешнего президента Грузии.

«После моего прихода к власти пройдет расследование, которое покажет всем, что «Национальное движение» является преступной организацией. Первым, кто сядет в тюрьму, будет Саакашвили», - сказала она.

При этом экс-спикер подчеркнула, что ее не смутит критика Запада.

Она уверена, что при справедливых и свободных выборах второй тур будет обязательно, и она его выиграет.

Лидер Лейбористской партии Шалва Нателашвили призывает власти к объявлению чрезвычайного парламентского сезона и преобразованию избирательного законодательства. «31 октября, нас ожидает битва Дидгори, которую мы должны выиграть. Хочу еще раз напомнить общественности: вновь два лагеря - с одной стороны, дети «революции роз», а с другой - настоящая альтернатива, реальная оппозиция, в нашем лице. Это можно увидеть невооруженным глазом», агитирует за себя главный лейборист.

Нестан Киртадзе позиционирует как народный депутат и собирается внести в ЦИК 100 тысяч подписей.

Что ж, решать народу, кому верить, кому доверить судьбу страны и, стало быть, свою. Но если верить данным соцопроса, ни один из кандидатов в президенты Грузии не способен набрать более трети голосов избирателей.

И, слава Богу, что не будет тех ужасающе лживых процентов, зашкаливающих за 90, с которыми одерживали победу члены советского политбюро, а потом и грузинские президенты.

Мнения экспертов

Руководитель Института стратегии управления Петре Мамрадзе не видит шанса на победу Бурджанадзе, «когда существует кандидат от Иванишвили, а премьеру доверяют». По его оценке, 5% рейтинга Бурджанадзе соответствуют реальности. Хотя не исключено, что на сторону Бурджанадзе могут склониться те сторонники «Мечты», которые настроены более радикально – они недовольны медленными темпами «процесса восстановления справедливости в стране» и критикуют новые власти за «коабитацию с националами». Бурджанадзе, как известно, последовательно заявляет, что партии Саакашвили нет места в грузинском обществе, а он сам должен ответить перед законом.

«Я, например, дам голос любому представителю Иванишвили, и также считают очень многие», — заверил эксперт.

При этом Мамрадзе удивлен тем, что рейтинг кандидата от «Мечты» «всего лишь в три раза превышает рейтинг кандидата от Нацдвижения».

«В стране есть группа людей, включая их семьи и ближайших родственников, которые год назад связали свою карьеру и материальное благополучие с режимом Саакашвили и настолько погрязли в этом, что им обратного хода нет. Такие люди будут упрямо говорить, что они за «националов». Но это не больше 6%», — считает Мамрадзе.

Окончание на 2-й стр.

Старт дан: кандидаты готовы к схватке

Окончание

Политолог Марина Мусхелишвили утверждает, что после октябрьских выборов победившая партия недостаточно определилась с тем, в какой ситуации она существует. «Сосуществует ли она с легитимной оппозицией, или ей противостоит криминальная группировка, которая должна уйти из политики. Эта неопределенность привела к сегодняшней, совершенно неоправданной ситуации, когда все правонарушения не были исправлены до выборов, чтобы они были достаточно легитимными, - говорит она.

- Элементарная вещь: в нарушение законов «Национальное движение» 10 лет использовало как партийный флаг – государственный. С каким флагом «Национальное движение» и его кандидат будут участвовать в этих выборах? Опять с государственным флагом. Неужели даже такие мелочи нельзя было довести до логического завершения? К сожалению, население на сегодняшний день рассматривает такую слабую и двусмысленную позицию «Грузинской мечты» как результат влияния международного сообщества, давления со стороны американцев и европейцев, как неспособность довести до конца то дело, которое было начато на выборах».

Предвыборный мораторий

Генеральная прокуратура Грузии объявила мораторий на арест членов прошлого правительства до президентских выборов. Бывших чиновников, принимающих участие в предвыборной кампании, не будут вызывать на допросы, а арестовать могут только в экстренном случае. Такое заявление сделал недавно генпрокурор Арчил Кбилашвили. «Даже в том случае, если налицо будут явные признаки преступления, нам придется быть максимально сдержанными, – сказал генпрокурор.– Следствие не станет прибегать к силовым методам, чтобы не было никаких элементов преследования. Все для того, чтобы не повлиять на уровень свободы выборов».

Единственным исключением, по его словам, станут особо тяжкие преступления, а также такие нарушения закона, которые просто нельзя оставить без внимания.

Прокуратура пошла на этот шаг по просьбе Бидзины Иванишвили, призвавшего правоохранительные органы к особой осторожности – их действия не должны отразиться на оценке уровня свободы предстоящих выборов со стороны зарубежных наблюдателей.

Но возникает закономерный вопрос: какие существуют критерии, позволяющие точно определить, когда все-таки надо арестовывать, а когда нет?

«Это политическое, а не юридическое решение, которое дает большой простор для интерпретаций, для любых инсинуаций со стороны оппозиции и, с другой стороны, для чрезмерной политизации правового процесса, - считает политолог Марина Мусхелишвили. - И, конечно же, «Национальное движение» будет пользоваться любой возможностью для того, чтобы сообщить международному сообществу, экспертам, что их обижают и дискриминируют».

Ничего подобного в грузинской истории раньше не случалось, говорит основатель Ассоциации реформ Грузии Елена Хоштария.

«С правовой точки зрения это нонсенс. Если есть необходимость что-то расследовать, это должно происходить, – говорит эксперт. – А так получается, что в условиях, когда международное сообщество задает вопросы, мы пытается как-то под это подстроиться. Когда происходят негативные процессы – аресты или проблемы с коабитацией, – они пытаются понравиться иностранцам и для этого что-то подправляют».

Хоштария уверена, что решение правительства не даст ожидаемого эффекта.

На Западе все равно будут помнить о тех проблемах, которые в течение последних месяцев возникали у «Национального движения». Оппозиция приложит для этого максимальные усилия, говорит Каха Кахишвили, глава Центра по изучению предвыборных и политических технологий. Националов не остановит временный мораторий, считает эксперт. «Они все равно будут апеллировать к властям, что их главного кандидата, генерального секретаря «Национального движения» Вано Мерабишвили посадили, а их сторонников допрашивали. Все эти вопросы будут ставиться максимально громко, чтобы нагнетать, накаливать ситуацию».

Временный мораторий, наверно, очень обрадовал мэра Тбилиси Гиги Угулава, который во главе очереди в тюрьму.

Правда, советник премьер-министра Гия Хухашвили пообещал, что сразу после выборов следствие против членов прошлого правительства продолжится: «Два-три месяца можно и подождать, ведь эти дела никуда не денутся. После выборов правоохранительные органы возобновят работу по всей строгости закона», – говорит Хухашвили.

И все-таки в воздухе витает вопрос: был ли смысл волевым решением приостанавливать судебные и следственные разбирательства исключительно для того, чтобы получить одобрение со стороны? Тем более, особой ласки оттуда не дождаться.

Елена ДИАСАМИДЗЕ

«Прекрасное далеко» при тяжелой реальности

Дата президентских выборов в Грузии определена. Голосование состоится 27 октября 2013 года.

Предстоящая избирательная кампания станет не просто состязанием по определению будущего главы государства. Она подведет черту под десятилетним периодом, открывшимся "Революцией роз". Однако помимо внутриполитического измерения выборы президента Грузии имеют и серьезное геополитическое значение. На что надеются такие заинтересованные игроки, как Россия, США, Европейский союз?

Осенью 2003 года на грузинский политический Олимп стремительно ворвался Михаил Саакашвили. Благодаря его кипучей энергии Грузия существенно повысила свою международную известность. В августе 2008 года ситуацию вокруг этой страны в течение нескольких дней обсуждали в Совбезе ООН, а Россия и Запад вошли из-за нее в состояние самой мощной после распада Варшавского блока и Советского Союза конфронтации.

Между тем такой впечатляющий международный пиар, благодаря которому Грузия успела побывать и в "маяках демократии" на постсоветском пространстве, и стать главным разочарованием для энтузиастов распространения западных ценностей по всему миру, не принес стране разрешения многочисленных проблем, которые мучили ее до 2003 года. Вопрос территориальной целостности не разрешен. Более того, пять лет назад были утрачены те земли, которые Тбилиси контролировал (Кодорское ущелье в Абхазии, Ахалгорский район и Лиахвский коридор в Южной Осетии), а вместо собирания земель республика получила новые порции беженцев. Членство в НАТО так и остается "прекрасным далеком", в то время как операция в Афганистане – тяжелой реальностью. Социально-экономическое "чудо", продвигавшееся по либертарианским рецептам без учета фундаментальных особенностей страны (ее аграрного характера и значительных укорененных патерналистских настроений), также возымело совсем не те результаты, на которые рассчитывали его творцы.

Собственно говоря, закат "розовой эпохи" наступил еще во время прошлогодних парламентских выборов, когда "Грузинская мечта" смогла собрать воедино разрозненные и остававшиеся долгое время бесхозными патерналистские настроения (мечту о справедливом и рачительном хозяине во главе страны). Это, конечно, не конец истории. Впереди серьезные коллизии между мечтаниями и реалиями. И вскоре выяснится, что рачительности и справедливости на всех не хватит, придет пора новых героев и новых исторических этапов.

Но пока не завершена предыдущая стадия, а Саакашвили формально остается президентом Грузии, внешние игроки присматриваются к ситуации. Какие цели и задачи этих игроков можно считать более или менее очевидными? Москва вполне довольна прагматизацией отношений с Тбилиси. По Абхазии и Южной Осетии (если понимать под основной проблемой вопрос статуса) компромисс в нынешних условиях невозможен. Однако конфликт, прежде всего, с грузинской стороны (просто из-за разницы внешнеполитических потенциалов) перестает играть сакральную роль. У России, похоже, никакой внятной программы действий и предложений на грузинском направлении нет. Но Кремль доволен закатом Саакашвили и завершением десятилетнего цикла, проходившего под эгидой третьего президента Грузии. В перспективе российское руководство не хотело бы повторения подобных событий, хотя уход главного постсоветского раздражителя заставляет придумывать более качественные комбинации. Ведь раньше можно было все свалить на неадекватность грузинского лидера. Теперь в Тбилиси в моде прагматика, про устойчивые фобии уже не поговоришь.

Между тем поведение РФ на грузинском направлении отчетливо вписывается в общую логику Кремля на постсоветском пространстве. Москва медленно, но верно пришла к осознанию того, что в одинаковой степени выстроить конструктивные отношения со всеми бывшими республиками СССР не получится. Просто в силу того, что историческое прошлое стремительно утрачивает объединительную функцию. Следовательно, остается переход на рыночные отношения. И, возможно, с Грузией этот тренд на маркетизацию без завышенных ожиданий будет продолжен.

С США и с ЕС другая история. Десять лет назад все как раз и начиналось с завышенных ожиданий. Сегодня ни Вашингтон, ни Брюссель, похоже, не ждут от Грузии впечатляющих демократических прорывов, хотя и требуют их в ходе выборов разного уровня. Европейцы и американцы на фоне растущей неопределенности вокруг Афганистана и Ближнего Востока, не говоря уже о мировом финансовом кризисе, становятся минималистами. Для них теперь фамилия президента критически не важна (тем паче, что после конституционных реформ он утрачивает значительную часть своей прежней функциональной нагрузки). Важны сами выборы, их открытый характер и цивилизованная передача власти от одного лидера другому. То есть запрос не на революцию, а на мирную и рутинную процедуру, в которой будет меньше спецэффектов мирового масштаба, но больше практической эффективности.

Сергей МАРКЕДОНОВ
Эхо Кавказа

Абхазия: день за днем

«АПСНЫПРЕСС» СООБЩАЕТ:

1 июля

«ТЕЛЕФОН ДОВЕРИЯ»

В ближайшее время в Госуправлении по транспорту Абхазии появится «телефон доверия», на который смогут звонить граждане, недовольные работой пассажирского автотранспорта.

«Все жалобы и пожелания будут рассматриваться сотрудниками Госуправления и приниматься соответствующие меры», - сказал Апсныпресс начальник Управления Валерий Папба. Информация о «телефоне доверия» будет размещена в автобусах и маршрутных такси.

ЖЕРАР ДЕПАРДЬЕ В АБХАЗИИ

Президент Александр Анкваб принял французского актера Жерара Депардье. Александр Анкваб отметил, что в Абхазии хорошо знают французское кино и знают выдающихся актеров Франции, среди которых Жерар Депардье.

Французский актер заметил, что он знает о войне в Абхазии, а впервые услышал о нашей стране, когда познакомился в Санкт-Петербурге с Сергеем Багапшем. "Абхазия - это небольшая великая страна",- сказал французский актер.

2 июля

ПАМЯТИ СЕРГЕЯ БАГАПШ

Пятый – юбилейный международный турнир, посвященный памяти первого президента Федерации баскетбола Абхазии Сергея Багапш, стартовал в Сухуме в зале ДЮСШа игр.

В соревновании принимают участие 10 команд: Астрахань «Газпром»; Астрахань «Газстрой»; Волгоград «Баскетальянс»; Волгоград «Родина»; Ставрополь «Северокавказский университет»; Ставрополь «Теплосеть»; Черкесск «Эльбрус»; БК – Тамбов; БК – Сухум; команда Абхазии.

Перед началом турнира игроки, тренеры и судьи посетили село Джгерда и возложили цветы к могиле Сергея Багапш.

ЕДИНОГЛАСНОЕ РЕШЕНИЕ

Общественное объединение «Ассоциация юристов Республики Абхазия» стало членом Международного Союза Юристов.

Как уточнила председатель абхазской Ассоциации Диана Пилиа, вопрос принятия обсуждался на заседании Координационного Совета МСЮ 27 июня. Причем все 51 членов Союза проголосовали единогласно за принятие абхазских коллег в МСЮ.

Абхазских юристов уже пригласили на конференцию «Судебная защита предпринимателей», которая состоится в июле в г. Оренбурге. В рамках конференции планируется семинар по теме «Актуальные проблемы законодательства, регулирующего предпринимательство, и практика его применения».

«Для нас очень важно членство в Международном союзе юристов. Это даст возможность участвовать во многих конференциях, посвященных вопросам законодательства и практики его применения, расширять контакты с юристами из разных стран, знакомиться с законодательством различных стран и тем, как оно развивается и совершенствуется», - сказала Апсныпресс Диана Пилиа.

3 июля

ПРИГЛАШЕНИЕ ПРИНЯТО

2 июля 2013 года в Москве состоялся вечер, посвященный памяти команданте Уго Чавеса, на котором присутствовал и выступил президент Боливарианской Республики Венесуэла Николас Мадуро, находящийся с визитом в России.

На вечер были приглашены также послы зарубежных стран, среди которых - Посол Абхазии в РФ Игорь Ахба.

По окончании вечера состоялся разговор И.Ахба с президентом Венесуэлы Н. Мадуро. В ходе беседы И.Ахба передал Н.Мадуро приглашение президента Республики Абхазия Александра Анкваба посетить Абхазию.

Президент Венесуэлы Мадуро с благодарностью принял приглашение, сказав, что скоро он приедет в Абхазию.

ПОМОЩЬ ОТ ГОСУДАРСТВА

54 многодетные семьи, в которых от 5 до 12 детей, получили помощь от государства в виде бытовой техники.

Из 54 семей, получивших помощь, 21 семья - из Гулрыпшского района, 13 - из Очамчирского, 11 - из Ткуарчалского, 9 - из Гагрского района.

Семьям было выделено 23 холодильника, 16 стиральных машин, 11 телевизоров, 6 газовых и комбинированных плит.

Об этом сообщили Апсныпресс в пресс-службе правительства РА.

4 июля

ВСТРЕЧА В БЕЙРУТЕ

Заместитель председателя Госкомитета по репатриации Инар Гицба и начальник отдела информации МИД Абхазии Тенгиз Тарба, находящиеся в Бейруте для оперативного решения вопросов, связанных с приездом группы репатриантов из Сирии, провели встречу в офисе авиакомпании «Middle East Airways».

На встрече обсуждались вопросы, связанные с реализацией 5 июля зафрахтованного Правительством Абхазии чартерного рейса Бейрут – Сочи. Абхазские дипломаты выразили признательность руководству и сотрудникам компании за профессионализм и высокий уровень оказываемых услуг.

МИССИЯ, ДОСТОЙНАЯ ЕВРОПЫ

Под таким заголовком в июньском номере газеты «Абхазский меридиан» было опубликовано открытое письмо Верховному представителю Евросоюза по иностранным делам и политике безопасности, госпоже Кетрин Маргарет Эштон и Европейскому комиссару по вопросам расширения Евросоюза и политике добрососедства, господину Штефану Фюле. Письмо было посвящено проблемам более действенного и последовательного проведения в жизнь на территории Абхазии доктрины Евросоюза «Вовлечение без признания». В нем содержался ряд конкретных предложений по активизации гуманитарных усилий Евросоюза на территории Абхазии.

Следует отметить, что данный документ получил довольно широкий резонанс как в экспертном сообществе Грузии и Абхазии, так и на международном уровне.

Сегодня мы предлагаем нашим читателям некоторые отклики, полученные редакцией «Абхазского меридиана» вслед данной публикации.

Среди их авторов - бывший Специальный представитель Генерального Секретаря ООН в Грузии, господин Дитер Боден, видный польский дипломат, бывший заместитель руководителя Миссии наблюдателей ООН в Грузии, господин Мариан Сташевский, а также руководитель Международного центра по конфликтам и переговорам профессор Георгий Хуцишвили.

Приведем некоторые выдержки из этих писем.

Господин Дитер Боден отмечает:

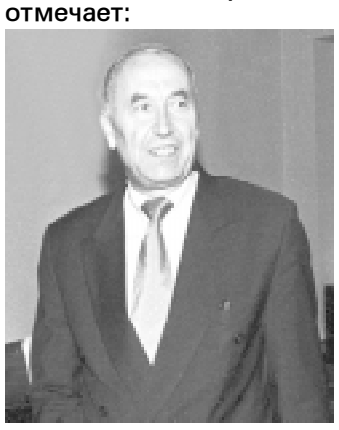

«Письмо в ЕС я изучил с большим вниманием. Вот некоторие комментарии:

Мне кажется очень важным и целесообразным в это сложное время политического тупика по решению грузино-абхазского конфликта выступать с новыми инициативами. Согласен, что в этом контексте ЕС должен играть ведущую роль, хотя не надо также переоценивать его способности. Но у ЕС есть неиспользованные средства, чтобы противодействовать тому, что Вы называете "изоляцией Абхазии" или "гегемонией влияния России".

Предложения, которые Вы выдвигаете, мне кажутся очень уместными. Многие из них связаны с нерешённой пока проблемой свободного выезда. Боюсь, что то решение, которое Вы предлагаете - выдача международных паспортов - в данное время не реалистично. Но ЕС, безусловно, должен значительно активизировать свои усилия в этой области.

Что касается формы Вашего письма, то после краткого политического введения желательно сконцентрировать внимание на конкретных предложениях, подразделяя их по приоритетам. Первое место, на мой взгляд, должны иметь такие вопросы как визы, или вопрос постоянного представительства ЕС в Сухуми.

И ещё одно замечание. Имею в виду предложение типа разработки "плана Маршалла" для Абхазии. Это своеобразная, очень важная тематика, которая могла бы послужить поводом для отдельной инициативы в будущем».

А вот мнение господина Мариана Сташевского:

«Конфликты в Абхазии и Южной Осетии хотя и коснулись относительно небольших территорий и затронули сравнительно ограниченное количество жителей (тысячи, но не миллионы, как это имело место в некоторых других конфликтных зонах мира), привлекли большое внимание мировой общественности, авторитетных международных организаций, включая ООН и ОБСЕ, а также многих видных международных аналитиков и публицистов. Естественно, что эти конфликты, унесшие за последние 20 лет жизни тысячи людей, породившие сотни тысяч беженцев и внутриперемещенных лиц, не говоря уже об огромном материальном ущербе, стали предметом очень многих дискуссий и анализа, а также страстных полемик и споров в самой Грузии и в конфликтных зонах. Другими словами, о конфликтах в Абхазии и Южной Осетии было сказано много, озвучено немало умных и полезных суждений. Не будет, однако, преувеличением утверждение, что идеи и рекомендации на эту тему, публикуемые в «Абхазском меридиане», в том числе открытые письма политическому руководству Грузии, выделялись своей глубиной, а также сильным акцентом на морально-нравственные аспекты

предлагаемых подходов и решений. Великий и прекрасный абхазский писатель Фазиль Искандер сказал однажды, что если что-то может спасти мир, то только нравственность. Эта важная роль газеты в деле грузино-абхазского примирения и углубления мирного процесса была также отмечена в докладе Независимой международной миссии по установлению фактов, учрежденной Евросоюзом в последствие грузино-российского вооруженного конфликта в августе 2008 года.

Хорошо, что, несмотря на дальнейшее серьезное осложнение ситуации в регионе в результате упомянутой августовской войны, «Абхазский меридиан» продолжил свою работу в этом направлении. Свидетельством тому, в частности, является открытое письмо главного редактора газеты господина Дэви Путкарадзе и руководителя Ассоциации «Мирный деловой Кавказ» Алу Гамахария руководству Евросоюза, опубликованное в июньском (от 2013 года) выпуске газеты. Это письмо, несомненно, интересный и важный документ.

Хотя с некоторыми высказанными в нем оценками можно, конечно, спорить, главные идеи, на мой взгляд, правильные, в том числе идея ощутимой и комплексной международной помощи Абхазии.

Трудно также не согласиться с авторами письма о появившихся новых возможностях возобновления миротворческого процесса в регионе. Понимаю, что имеют они в виду значительно более комплексное явление, чем проводимые с 2008 года так называемые «женевские встречи». Традиционно комплексные миротворческие процессы охватывают проблемы безопасности, возвращения беженцев, внутриперемещенных лиц, экономического восстановления, мер доверия, политические вопросы, а также присутствие международных наблюдателей и посредников.

Авторы письма упоминают некоторые ошибки, допущенные в прошлом грузинским руководством. Ошибки, конечно, были, и не только со стороны Грузии. Говорится об этом довольно подробно в упомянутом докладе Миссии Евросоюза под руководством Хайди Тальявини. Есть над чем задуматься для того, чтобы сделать соответствующие выводы.

В будущем миротворческом процессе в регионе можно также использовать богатый международный опыт, в том числе и Кипра, где, несмотря на признание Турцией независимости так называемой республики Северного Кипра, ведутся переговоры под эгидой ООН об объединении острова в рамках единого государственного пространства. Есть богатый опыт решения конфликтов на территории бывшей Югославии.

Есть, наконец, ряд важных совместных документов, а также интересных наработок, подготовленных ООН, ОБСЕ и российской дипломатией в 1992-2008 годы, часть из которых следовало бы использовать в рамках возобновления миротворческого процесса.

К счастью, не нужно будет начинать все с «чистого листа». Существует уже, на мой взгляд, довольно солидная база, которую можно бы частично использовать, конечно, с должным учетом предыдущего опыта и новых реалий.

Авторы письма правильно обращают внимание на значение работы с общественностью конфликтующих сторон, учета его мнения в подготовке концепций мирных решений, воспитательной работы и развития взаимного доверия.

В то же время опыт показывает, что углубление взаимного доверия вряд ли возможно без солидных гарантий безопасности признания права на возвращение беженцев. Такие гарантии для Абхазии и Южной Осетии со стороны грузинского государства, конечно, необходимы, но скорее недостаточны. По-видимому, лучшим решением были бы международные гарантии, возможно, более широкого масштаба.

Вышесказанное может послужить одним из аргументов для утверждения, что при решении грузино-абхазского и грузино-осетинского конфликтов нужен комплексный подход (так как многие вещи взаимосвязаны), а также участие больших держав и авторитетных международных организаций (включая российские гарантии для грузин).

В критические дни августа 2008 года Евросоюз оказался единственной международной организацией, сумевшей проявить политическую проницательность и дальновидность, а также дипломатическую эффективность. Результатом были успешные переговоры президента Саакашвили по прекращению огня, размещение миссии международных наблюдателей и принятие для Абхазии программы «Вовлечение без признания».

Поэтому, как мне лично кажется, было бы естественным и полезным, если бы Евросоюз подумал сейчас о дальнейших шагах, направленных на укрепление мирной жизни и благополучия на Южном Кавказе».

В свою очередь, профессор **Георгий Хуцишвили** отмечает:

«Я считаю, что письмо Кетрин Эштон и Штефану Фюле - очень важный и своевременный документ, который заслуживает серьезного внимания руководства Евросоюза, всех

тех, кто заинтересован в развитии миротворческого процесса.

Сейчас мы находимся на очень ответственном этапе, когда в Грузии начинает формироваться новая политика, новые подходы к урегулированию грузино-абхазского и грузино-осетинского конфликтов. Сегодня в Грузии совершенно другой настрой, и предложения по активизации гуманитарных усилий Евросоюза на территории Абхазии в рамках политики «Вовлечение без признания» как нельзя лучше ему соответствуют.

«Вовлечение» должно стать реальным фактором жизни абхазского общества».

Абхазия: день за днем

«АПСНЫПРЕСС» СООБЩАЕТ:

5 июля

К ПРИЕМУ РЕПАТРИАНТОВ ГОТОВЫ

В Гудаутском районе готовы к приему сирийских репатриантов, сказал сегодня Апснынресс глава районной администрации Валерий Малиа. Он уточнил, что по решению властей людей временно разместят в Гудаутском доме отдыха «Черноморец» (директор Ращ Хутаба).

Валерий Малиа подчеркнул, что главы сельских администраций района также осведомлены о приезде сирийских репатриантов. По возможности, местные жители будут оказывать помощь и моральную поддержку людям, вынужденным бежать от войны.

КОНЦЕРТ В БРЮССЕЛЕ

В честь Дня Абхазии в Европарламенте 30 июня в столице Бельгии Брюсселе состоялся концерт солиста Абхазской Государственной филармонии, лауреата международных конкурсов, органиста Пицундского храма Луки Гаделия.

«Посвящение моей Апсны» - такое символичное название своему концерту дал абхазский музыкант, исполнив разнообразный органный репертуар. Произведения И.С.Баха, Й.Бонне, Л.Боэльмана, М.Таривердиева и, безусловно, абхазские народные песни в транскрипции для органа, составили концертную программу вечера. Необычайный интерес представляет также и место проведения концерта – Национальная базилика Святого Сердца Христова, являющаяся шестой крупнейшей по площади римско-католичекой церковью в мире.

8 июля

РЕПАТРИАЦИЯ ПРОДОЛЖАЕТСЯ

В воскресенье, 7 июля, в Абхазию приехала еще одна группа репатриантов из Сирии.

В общей сложности, с начала сирийского конфликта на историческую родину в Абхазию вернулось до 500 человек.

РОССИЙСКО-АБХАЗСКОЕ СОГЛАШЕНИЕ

В ходе пребывания в Абхазии делегации Российской Федерации во главе с заместителем председателя правительства – полномочным представителем президента РФ в Северо-Кавказском Федеральном округе Александром Хлопониным состоялось подписание ряда двусторонних документов.

Вице-премьер, министр финансов Абхазии Владимир Делба и заместитель министра регионального развития России Вадим Малинин подписали сегодня в Сухуме «Соглашения между Министерством финансов Республики Абхазия и Министерством регионального развития Российской Федерации о порядке оказания финансовой помощи Республике Абхазия в целях осуществления бюджетных инвестиций в рамках реализации Инвестиционной программы содействия социально-экономическому развитию Республики Абхазия на 2013-2015 годы».

10 июля

БЮДЖЕТ БОЛЕЕ 7 МИЛЛИАРДОВ

Кабинет Министров принял в среду, 10 июля, постановление «О проекте Закона Республики Абхазия "О внесении изменений в Закон Республики Абхазия "О Государственном бюджете Республики Абхазия на 2013 год»

Правительство одобрило проект закона и приняло решение представить его на рассмотрение Президенту Республики Абхазия.

В соответствии с предлагаемыми изменениями, Государственный бюджет Абхазия на 2013 год составит по доходам - 7 046 566,1 тыс. рублей и по расходам - 7 046 566,1 тысяч рублей.

СОГЛАШЕНИЕ ПОДПИСАНО

Сегодня республиканские политические партии - «Форум народного единства Абхазии», «Единая Абхазия», Партия экономического развития Абхазии и Народная партия Абхазии, общественные движения - «Ахьаца», «Аруаа» и «Абааш», а также Общегражданский союз «За законность, стабильность и демократию» и Патриотическое движение «Молодая Абхазия» подписали Соглашение о сотрудничестве.

Они договорились «создать Координационный совет, состоящий из полномочных представителей участников Соглашения для выработки совместных решений и программы действий»; «выработать совместную политическую платформу, направленную на преодоление кризиса в обществе и обеспечение условий для проведения политических и экономических реформ»; «выступать с согласованных позиций по вопросам общественно-политической ситуации в стране и вырабатывать общие решения по актуальным вопросам государственного строительства».

Координационный совет открыт для вступления других политических и общественных организаций.

11 июля

АВТОР ПРОЕКТА - ДИАНА ШАМБА

Абхазские ученые-языковеды подготовили к изданию в Турции школьный учебник для интенсивного изучения абхазского языка.

В государственных вузах и школах Турции возможно изучение абхазского языка. Напомним, что турецкие печатные СМИ еще в июне 2012 г. сообщали о том, что власти Турции вводят преподавание в государственных университетах и школах страны ряда языков народов, проживающих в стране, в том числе и абхазского языка. Автор проекта по созданию учебного пособия по абхазскому языку для турецких школ - языковед Диана Шамба. В работе над пособием помимо нее также участвовали Альдона Ажиба и Адгур Шинкуба.

Вести из Абхазии

Пресс-конференция... жреца

В информагентстве "Апсныпресс" состоялась пресс-конференция Заура Чичба – хранителя главного абхазского святилища Дыдрыпшныха, что у села Ачандара. По-другому его еще называют жрецом... Если у кого-то на лице сейчас появилась саркастическая улыбка, имею в виду, прежде всего, зарубежных своих читателей, то прошу не спешить с иронически-ми комментариями...

Абхазия известна веротерпимостью (невозможно представить себе у нас случаи, подобные происходящим в последние годы в разных регионах Грузии, когда православное большинство чинит препятствия мусульманскому меньшинству, преследует его). А также причудливым сочетанием во многих людях, скажем, следования православным установлениям и идущих из глубины столетий абхазских традиционных верований. В постсоветское время произошла активизация деятельности представителей всех религий, не исключая и традиционную абхазскую.

Сам я придерживаюсь атеистических взглядов (точнее сказать, отношусь к тем, кто считает, что существование Высшего разума нельзя в рамках наших знаний ни доказать, ни опровергнуть); но религия для меня – важная часть всемирной культуры. В примерах чудодейственного воздействия Дыдрыпшныха на поведение людей, а также в посещающих их видениях вижу чисто психологические причины. И в культе абхазских святынь, как и в любой другой религии, меня интересует, безусловно, не мистическое начало, а предлагаемая им этическая система.

Но вернемся к пресс-конференции. Заур Чичба рассказал о святилище, хранителем которого является уже много лет, в частности о своих детских впечатлениях времен Великой Отечественной войны, о самых разных эпизодах, связанных с Дыдрыпшныха. И заговорил, наконец, о том, с чем, как догадывались многие, и связано проведение этой пресс-конференции. О том, что недавно четверо депутатов парламента республики – Рауль Хаджимба, Ахра Бжания, Апполон Гургулия и Аслан Кобахия – поднялись к святилищу Дыдрыпшныха и в присутствии жреца и свидетелей дали клятву, что не брали денег, о которых говорят сегодня в Абхазии в связи с так называемым парламентско-коррупционным скандалом.

По словам жреца, всего к нему приехало десять человек (кто были остальные, не сказал). И сначала он отказывался проводить этот обряд принесения клятвы, объясняя, что не следует беспокоить высшие силы по таким вопросам. Но приехавшие настаивали, и в конце концов он согласился.

Когда я спросил его, не обращался ли кто еще из парламентариев к нему по тому же делу, он сказал, что нет. "А если приедет еще большая группа?" Заур Чичба улыбнулся: "Ну, пожалуйста".

Виталий ШАРИЯ

Парламент умер?

Незатухающий скандал в парламенте настолько шокировал наше общество, что уже почти месяц мы говорим только об этом, приходя к печальной мысли, что у нас на глазах формируется разновидность парламентского рэкета. Масло в огонь продолжают подливать сами депутаты – сначала шестеро из них поддержали идею о самороспуске Национального собрания, потом все как один начали держать круговую оборону.

Заявления депутатов, что нападки общества могут подорвать доверие к законодательной власти, уже вообще из области анекдота – как можно подорвать то, чего уже нет. Когда четверо депутатов отправились в святилище, чтобы перед лицом высших сил принести клятву, что они чисты аки агнцы, стало вообще непонятно – если в парламенте ничего не было, а взятка нам только приснилась, зачем нужно прибегать к помощи высших сил?

Между тем особо чувствительные граждане (говорю об этом без иронии) ощущают, что с таким парламентом они не могут жить дальше.

Как заявил недавно один бизнесмен: «Этот парламент для меня умер!» Другие заявляют, что в нравственном отношении мы достигли дна, что коррупция разъела нас до такой степени, что многие даже не видят в парламентской взятке ничего особенного: «Чего кудахтать? Все берут!»

Часть моих знакомых в глубокой подавленности и не видят выхода. Я тоже

пока не вижу реального выхода, но исторический опыт подсказывает, что, в конце концов, он находится. Многие народы и страны время от времени попадают в тяжелую ситуацию, сошлюсь на пример такой крупной страны, как Франция.

В самом начале Второй мировой войны 42-миллионная Франция, грубо говоря, легла под немецкую армию, практически не оказав сопротивления. Когда же это сопротивление организовалось в подполье, в нем приняло участие всего 300 тысяч человек, то есть менее, чем 0,07 %.

Это был национальный позор, о котором не говорили вслух. Когда Францию освободила армия союзников, при минимальном участии французских военных, самоощущение нации не улучшилось. Французы изживали чувство унижения в течение 15 лет – некоторые интеллектуалы говорили, что жить в этой стране невозможно, и уезжали даже в Африку и Латинскую Америку.

Но в целом за последние полвека Франция добилась многого, именно она была инициатором евроинтеграции, а ее социальная система долго была предметом зависти соседей.

Абхазии повезло больше, она одержала победу, хотя обладала гораздо меньшими ресурсами, чем ее противник. К сожалению, нам не удалось использовать победу как трамплин для устойчивого развития.

Зачастую плодами победы воспользовались не те, кто их заслужил. Например, ветеран войны Адгур Мхонджия, потерявший в боевых действиях обе ноги, до сих живет с женой и двумя детьми в бывшей парадной (19 кв.м.), из которой они с женой сами сделали квартиру – на этих 19 метрах комната, кухня и ванная с туалетом.

Покупать за полтора-два миллиона джипы для высокопоставленных чиновников у нас есть деньги, а обеспечить безногому семейному ветерану войны нормальное жилье – денег нет.

Скандал в парламенте имеет один плюс – мы поняли, что так дальше нельзя. Вчера все девять оппозиционных партий и движений подписали договор о взаимосотрудничестве в продвижении необходимых реформ.

Сложно сказать, что из этого выйдет, ибо и среди нынешних оппозиционеров есть люди с сомнительной репутацией. Но если парламент не найдет в себе силы заняться самоочищением, народу придется проснуться, и тогда мало не покажется. Все ветви власти должны это понимать.

Надежда ВЕНЕДИКТОВА
/"Асаркьа"/

Абхазия: день за днем

«АПСНЫПРЕСС» СООБЩАЕТ:

11 июля

РАСПАХНИТЕ ОКНА!

ОКНА. Так назвал выставку своих работ фотохудожник Отто Лакоба. Четыре дня она будет открыта для посетителей в «доме Фишкова» – одном из старинных сухумских зданий по улице Пушкина, все еще хранящем благородный дух хозяина – врача и гражданина. Автор посвятил выставку светлой памяти историка, археолога, краеведа Анзора Агумаа.

На стенах – ОКНА в мир, бессмертие которого под большим вопросом – из-за нашего с вами равнодушия. Лучшие архитектурные шедевры Абхазии – еще недавно прекрасные здания в стиле модерн – под угрозой исчезновения. И на их фоне – вечная как мир – женская красота юных наших современниц. Она еще больше подчеркивает тленность бытия.

Открывшая выставку писатель и публицист Надежда Венедиктова сделала акцент на том, что представленные фотоработы – это своего рода обращение представителей молодого поколения (и Отто Лакоба, и его модели – Маиана Цвижба, Сабина Ахба и Марианна Котова – люди молодые) к соотечественникам: сегодня еще не поздно остановить гибель прекрасного в истории и архитектуре нашей Родины. Это еще в нашей власти…

12 июля

ВСТРЕЧА СО СТУДЕНТАМИ

Сегодня Президент Александр Анкваб встретился с группой студентов и аспирантов, которые самостоятельно поступили и обучаются в высших и средних специальных учебных заведениях г. Сочи.

Встреча состоялась по инициативе молодежи.

В настоящее время в различных учебных заведениях Сочи обучаются до 220 студентов из Абхазии.

ЗОЛОТО УНИВЕРСИАДЫ

Успех в решающей схватке Универсиады принесли постоянные атаки, пробившие оборону соперника, заявил агентству "Р-Спорт" россиянин Денис Царгуш, выигравший турнир по вольной борьбе (весовая категория до 74 кг).

Бронзовый призер Олимпиады-2012, двукратный чемпион мира Царгуш в финале одержал досрочную победу над двукратным чемпионом Европы и дважды бронзовым призером мировых первенств азербайджанцем Джабраилом Гасановым.

13 июля

«МАГНИТ МИЛОСЕРДИЯ»

Вечером, 12 июля, Набережная Сухума от театральной площади до площади им. Багапша была по-особому оживленной. Радостные ребятишки с разноцветными воздушными шарами, с забавными рисунками на лицах с удовольствием фотографировались с ростовыми куклами, кто-то пытался пожать руку трехметровым ходулистам, самые маленькие удивленно рассматривали пеструю толпу…..

Яркое красочное мероприятие, которым стартовала благотворительная акция МАГНИТ МИЛОСЕРДИЯ, организовал Культурно-благотворительный Фонд «Ашана» при поддержке оператора связи «А-Мобаил».

Специально для акции была создана коллекция сувенирных магнитов, прорисованная вручную. Стоимость каждого магнита, а их в коллекции восемь - 100 рублей. Каждый магнит представляет собой визитную карточку восьми городов Абхазии: Гагра, Пицунда, Гудаута, Новый Афон, Сухум, Очамчыра, Ткуарчал и Гал. Вырученные с продажи магнитов средства будут направлены на лечение тяжелобольных детей. Приобретая МАГНИТЫ МИЛОСЕРДИЯ, каждый участник гуляний смог подарить здоровье и радость детям, которые особенно нуждаются в этом.

В течение вечера было продано 1000 "Магнитов Милосердия", что говорит о неравнодушии жителей и гостей республики к судьбе тяжелобольных детей.

17 июля

ДНЮ СЕМЬИ ПОСВЯЩАЕТСЯ

В посольстве России в Абхазии сегодня вручали памятные медали, посвященные Дню семьи, любви и верности.

Этот праздник в России отмечается уже шесть лет, а в Абхазии – с 2009 года. В этом году состоялась пятая церемония награждения, которая счастливым образом совпадает с пятой годовщиной признания Россией независимости Абхазии, - сказал посол России в Абхазии Семен Григорьев, приветствуя семьи, удостоенные этих медалей.

Памятную медаль первым посол вручил семье Арвелода Эрастовича и Лейлы Николаевны Куправа – известным в Абхазии людям, прожившим в браке 58 лет.

18 июля

ЛЬГОТНОЕ ОБЕСПЕЧЕНИЕ

Кабинет Министров Абхазии принял постановление «О льготном обеспечении лекарственными средствами и изделиями медицинского назначения инвалидов Отечественной войны народа Абхазии 1992 - 1993 годов».

Правительство утвердило перечень лекарственных средств и изделий медицинского назначения, предназначенных для льготного отпуска инвалидам за счёт средств Государственного внебюджетного фонда инвалидов Отечественной войны народа Абхазии 1992-1993 годов». В него вошло несколько сотен наименований.

19 июля

ФРОНТ СОЛИДАРНОСТИ

17 июля в Каракасе состоялось первое заседание внепарламентской организации Национального фронта солидарности с народом Абхазии (FNSPA).

Мероприятие возглавил президент парламентской группы дружбы Венесуэла-Абхазия Оранхель Лопес. В работе совещания принял участие посол Республики Абхазия, Заур Гваджава, депутаты Национальной Ассамблеи, представители Министерства иностранных дел Боливарианской Республики Венесуэла и представители разных организаций, которые формируют и станут членами внепарламентской организации Национального фронта солидарности с народом Абхазии (FNSPA).

Идея организации Национального фронта солидарности, была выдвинута на встрече депутата Оранхеля Лопеса с министром иностранных дел РА Вячеславом Чирикба во время визита депутата Оранхеля Лопеса на парламентские выборы в Республику Абхазия в марте 2012г.

В завершении встречи Посол Республики Абхазия Заур Гваджава поблагодарил депутата Оранхеля Лопеса, президента группы дружбы Венесуэла-Абхазия за организацию этой встречи, а также всех присутствующих за поддержку.

"Таким образом, создается сеть дружбы и сотрудничества между народами Венесуэлы и Абхазии. Это оказывает большое влияние в развитии и укреплении отношений в социальной, политической, экономической сфере, а также в области спорта и туризма, которые главным образом могут способствовать развитию движения солидарности с Народом Абхазии и других стран, для справедливого признания Абхазии как независимого народа имеющего право на самоопределение и независимость"- отметил Заур Гваджава.

РАССМОТРЕЛИ 49 ЗАЯВЛЕНИЙ

Сегодня под председательством вице-президента Михаила Логуа состоялось заседание Комиссии по вопросам гражданства при Президенте Республики Абхазия.

Участники заседания рассмотрели 49 заявлений по следующим категориям: восстановление в гражданстве; упрощенный порядок получения гражданства (семьи, один из членов которых является гражданином РА); участники Отечественной войны народа Абхазии; несовершеннолетние дети.

Комиссия положительно рассмотрела 26 заявлений, 19 заявлений отложили для дополнительного изучения, четырем заявителям отказали в получении гражданства Абхазии, - сообщили Апсныпресс в Управлении информации при Президенте РА.

Вячеслав Чирикба

Абхазия, Грузия, Россия и НАТО

Эта статья министра иностранных дел де-факто Республики Абхазия написана еще до начала августовской войны 2008 года. Но и сегодня, спустя пять лет после тех трагических событий, она не утратила своей актуальности и значимости.

На наш взгляд, это свидетельствует об умении ее автора взвешенно анализировать и предвидеть события.

Думается, что оценка ретроспективным взглядом основных положений данного материала представит несомненный интерес и для наших читателей.

Целиком он опубликован на сайте http://www.abiblioteka.info

Мы живем не только в эпоху глобализации, но и в период все еще незавершенного процесса передела постсоветского мира и стратегической перегруппировки участников старых политических альянсов. Нынешний период характеризуется энергичными усилиями Запада, прежде всего США, освоить это новое для себя геополитическое пространство в лице более десятка республик бывшего СССР, тогда как Россия, которая прежде это пространство единолично контролировала, пытается, с переменным успехом, и, сохраняя партнерские отношения с Западом, воспротивиться втягиванию ряда ключевых стран бывшего СССР, таких как Украина и Грузия, в военно-политический альянс НАТО, рассматриваемый как один из инструментов глобальной политики США. Россия опасается создания по периметру своих границ своеобразного санитарного кордона из недружественных или малодружественных и ориентированных преимущественно на США государств, политика которых нарушала бы сложившийся военно-политический баланс и создавала бы существенные вызовы, в том числе и военные, с точки зрения российской безопасности.

По всему видно, что возросшая в последнее время финансовая и военная мощь России положила конец еще недавно казавшейся неизбежной «вестернизации» всего нероссийского постсоветского пространства. Ныне ситуация здесь принимает новые очертания, в связи с процессами в Средней Азии и с наметившимся сближением среднеазиатских стран с Россией, Китаем и Ираном. Неоднозначными оказались и результаты «оранжевой» революции на Украине.

Какие же последствия может иметь вхождение Грузии в североатлантический альянс с точки зрения неразрешенного грузино-абхазского конфликта и интересов главных его игроков, Грузии, Абхазии и России?

Начну с Грузии. Здесь просматриваются следующие три наиболее важные причины стремления стать членом североатлантической организации.

Во-первых, прежде всего, кажется несомненным, что Грузия рассматривает НАТО в качестве ключевого инструмента, с помощью которого она смогла бы вернуть под свой полный контроль отколовшиеся от нее республики Абхазии и Южной Осетии, о чем свидетельствуют неоднократные заявления высших руководителей Грузии. Поскольку мирными убеждениями Абхазию в Грузию не заманить, ясно, что упор предполагается сделать именно на военном решении проблемы Абхазии, используя ресурсы НАТО.

Второй, побочной целью, тесно связанной с первой, является стремление Грузии окончательно избавиться от политического и военного влияния России.

И в-третьих, что также немаловажно для такой хронически бедной страны, как Грузия, расчет делается и на то, что членство в НАТО может принести ей значительные материально-финансовые дивиденды.

Насколько же обоснованы чаяния Грузии на помощь НАТО в восстановлении ее контроля над отколовшимися в результате боевых действий двумя республиками, сформулированного как «восстановление территориальной целостности»? Прежде всего, следует вспомнить, что в свете международного права сецессия, отделение, или распад государства – это внутреннее дело самого этого государства. НАТО же как военно-политическая организация обязана будет прийти на помощь Грузии как своему сочлену лишь в случае внешней для нее угрозы. Ведь, например, нахождение в НАТО Великобритании или Канады никоим образом не влияет на происходящие в этих странах внутренние политические процессы, имея в виду прежде всего теоретически возможную сецессию, соответственно, Шотландии или Квебека. Точно так же, членство в НАТО не может помешать теоретически возможному распаду Бельгии на два государства вдоль этнических границ Валлонии и Фландрии. Поэтому к заветной мечте Грузии на военную помощь НАТО для восстановления своей «территориальной целостности», т.е. для насильственного возвращения Абхазии и Южной Осетии в политическое пространство и под контроль Грузии, следует отнестись с достаточной долей скепсиса.

И, наконец, совершенно невероятной, на мой взгляд, делает военную кампанию НАТО в Абхазии также российский фактор. Как хорошо известно, большинство населения Абхазии являются гражданами России. Военные операции НАТО вместе с Грузией против Абхазии поставят Россию перед необходимостью напрямую вмешаться в этот конфликт, введя в Абхазию свои вооруженные силы. Учитывая почти апокалиптический характер возможных последствий для мировой безопасности такого развития событий, вряд ли можно предположить, чтобы страны НАТО пошли бы на открытую военную конфронтацию с Россией ради территориальных амбиций Грузии. Такой сценарий полностью исключен.

В итоге, следует признать, что надежды Грузии на скорое военное решение проблемы Абхазии в выгодном для нее ключе, которые она возлагает на свое членство в НАТО, вряд ли обоснованы. Само по себе членство Грузии в НАТО неспособно автоматически разрешить грузино-абхазский конфликт, так же, как членство Великобритании в НАТО не разрешает, например, конфликта в Северной Ирландии. С другой стороны, представляется несомненным, что вхождение Грузии в НАТО значительно отдалит и уменьшит перспективы международного признания Абхазии.

Если в отношении Грузии с точки зрения ее вхождения в НАТО можно говорить о надеждах или ожиданиях, то в отношении Абхазии речь может идти в этом случае скорее об угрозах и опасениях. Если говорить в общем о восприятии НАТО в Абхазии, то вне грузинского контекста отношение к этой организации здесь скорее нейтральное. Совсем иное дело – ставшая более близкой перспектива вхождения Грузии в НАТО, что однозначно расценивается здесь как существенная угроза. Грузия, стремящаяся любым путем вернуть себе контроль над Абхазией, рассматривается последней в случае принятия ее в НАТО как намного более опасный противник. Членство Грузии в НАТО, таким образом, напрямую затрагивает вопросы безопасности Абхазии. Среди конкретных факторов, которые могут рассматриваться в Абхазии в качестве угроз в случае возможного вхождения Грузии в НАТО, можно выделить следующие три:

(1) НАТО существенно увеличит военные возможности Грузии, что может подтолкнуть последнюю к использованию военно-политической мощи и военных ресурсов этой организации для того, чтобы прибегнуть к насильственной реинтеграции Абхазии военным путем.

(2) Как я отметил выше, вхождение Грузии в НАТО до политического урегулирования грузино-абхазского конфликта, вне всякого сомнения, существенно усложнит или отложит на неопределенно долгую перспективу шансы на международное признание Абхазии, что является основной внешнеполитической целью Абхазии.

И наконец, вхождение Грузии в НАТО будет способствовать окончательному вытеснению России из Южного Кавказа, что, ввиду отсутствия в этом регионе других дружественных Абхазии стран, значительно ослабит военно-политические и экономические позиции Абхазии.

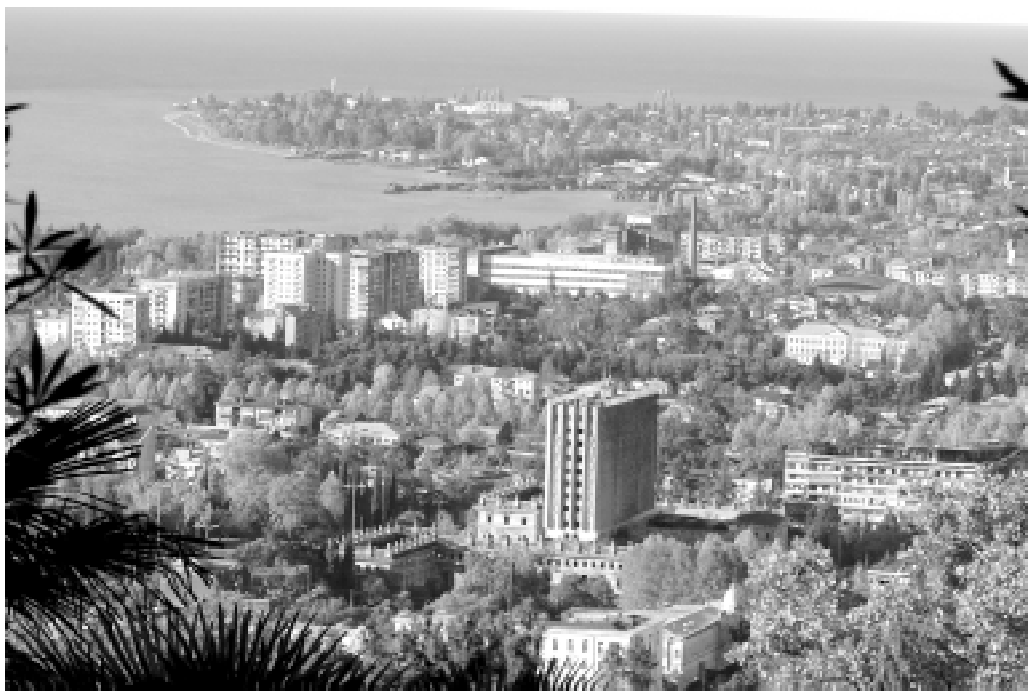

С учетом всех этих обстоятельств, Абхазия настаивает на урегулировании грузино-абхазского конфликта до вхождения Грузии в НАТО. Хотя Грузия и является суверенным государством, имеющим право самостоятельно решать вопросы своего участия или неучастия в военно-политических блоках, и хотя, с другой стороны, Абхазия рассматривает себя как независимое от Грузии государство, эти две страны все еще связаны неразрешенным конфликтом. Поэтому для Абхазии совершенно небезразлично существенное увеличение военной мощи Грузии в случае ее вхождения в НАТО. Ведь даже если Грузия и не ставит перед собой непосредственных задач по военному решению проблемы своих взаимоотношений с Абхазией, всегда возможны провокации, которые могут вызвать эскалацию обстановки и привести к военному конфликту.

Весьма негативно оценивается возможное членство Грузии в НАТО и в России. Позицию России можно попытаться сформулировать следующим образом.

Во-первых, у России могут иметься опасения, что членство Грузии в НАТО укрепит создаваемый, по мнению некоторых российских аналитиков, Западом вокруг России упомянутый выше санитарный кордон, что не может серьезно не тревожить российскую военную и политическую элиту. Ведь вслед за Грузией в НАТО может последовать Азербайджан, а затем и единственный сателлит России на Южном Кавказе, Армения. В результате этого процесса Россия может быть окончательно вытеснена из региона Южного Кавказа, который она считает зоной своих жизненных интересов, поскольку он впрямую примыкает к так называемому «мягкому подбрюшью» юга России.

Во-вторых, членство Грузии в НАТО может подтолкнуть Грузию к попытке силового решения проблемы Абхазии и Южной Осетии, что может привести Россию к опасной конфронтации с НАТО, так как большинство жителей обеих непризнанных республик являются российскими гражданами.

В целом, Россия не может игнорировать тяготения к ней Абхазии и Южной Осетии, поскольку неучет этого фактора чреват для России серьезными имиджевыми потерями, учитывая, в частности, наличие в ней упорно не замечаемого западными аналитиками, но вполне реального северокавказского про-абхазского и про-осетинского лобби, так как Абхазия является неотъемлемой и важной частью абхазо-адыго-черкесского этнического мира. Южная же Осетия является частью алано-осетинской нации, наиболее лояльной по отношению к России на Северном Кавказе.

Наконец, проникновение НАТО в Грузию и в Абхазию может послужить существенным фактором, способствующем эрозии российской власти на Северном Кавказе. Ведь между Россией и Грузией имеется весьма протяженная общая граница, в том числе проходящая вблизи неспокойных районов Чечни и Дагестана. Затронутыми этой эрозией будут, несомненно, также и адыгско-черкесский и карачаево-балкарский этнические миры.

Возвращаясь к Абхазии, вообще, невероятно представить, чтобы Россия безучастно взирала на присутствие войск или военных баз НАТО на абхазо-российской границе по реке Псоу, в нескольких километрах от главного российского черноморского курорта Сочи и летней резиденции Президента России.

Все это в совокупности, как я полагаю, обусловливает резко негативную оценку Россией перспектив вхождения Грузии в НАТО и может подвигнуть ее на достаточно радикальные шаги для противодействия нежелательному для нее развитию событий.

Ситуация в Абхазии во многом напоминает косовскую. Одним из важных отличий является то, что косовары никогда не имели в Косово своего государства, тогда как государственность абхазов насчитывает более тысячелетия.

Как мне представляется, у России, как и в случае с Косово, несмотря на всю ее возросшую экономическую и политическую мощь, весьма ограниченный ресурс для того, чтобы радикально изменить в свою пользу ситуацию на Южном Кавказе. Понимание того, что в военно-политическом плане Грузия для России потеряна и потеряна надолго, проникает, хотя и медленно, в сознание российской политической элиты. Но совсем другое дело – Абхазия. В отличие от многих западных политиков и экспертов, в России отлично понимают, что Абхазия ни на каких условиях в Грузию больше не войдет, даже если этого очень захочет сама Россия. Именно это обстоятельство, а также тот факт, что Абхазия является дружественной по отношению к России страной, обусловливает самостоятельную геостратегическую ценность Абхазии для России.

Другой вопрос, готов ли Запад принять в членство в НАТО страну с неразрешенными и практически неразрешимыми территориально-политическими проблемами? Ведь оппозиция такому развитию событий имелась и во Франции, и в Нидерландах, и в Германии. Однако из недавних заявлений натовских чиновников следует, что наличие в Грузии неразрешенных территориально-политических конфликтов уже не рассматривается руководством альянса как препятствие для членства Грузии в НАТО, что является существенным отклонением от первоначальной позиции этой организации не принимать в свой состав страны имеющие территориальные проблемы. В обоснование нового подхода ссылаются иногда на проблему разделенного Кипра, что не помешало вхождению его греческой части в состав Европейского Союза.

Скорее всего, вопрос сейчас стоит в такой плоскости: удастся ли Америке убедить своих западноевропейских партнеров принять Грузию в НАТО, несмотря на то, что эта страна не контролирует и без внешней военной помощи не в состоянии контролировать значительную часть территории, на которую она претендует – на Республику Абхазию и Республику Южная Осетия, со всеми возможными последствиями дестабилизации, эскалации конфликта и конфронтации с Россией.

Окончание на 6-й стр.

Абхазия, Грузия, Россия и НАТО

Окончание

Если США этого не удастся, а мы еще не знаем, какая политика в этом вопросе будет у новой американской администрации, то Грузия в НАТО в скором времени не войдет, а ситуация с грузино-абхазским конфликтом вновь будет заморожена на неопределенно долгое время.

Грузия могла бы, конечно, попытаться успешной военной операцией вернуть под свой контроль и Абхазию, и Южную Осетию до ее принятия в НАТО, но такой сценарий не вполне вероятен ввиду оппозиции военному решению проблем Абхазии и Южной Осетии со стороны западных друзей Грузии, а также ввиду неизбежного энергичного противодействия этому со стороны России и, не в последнюю очередь, ввиду реальной боеспособности юго-осетинских и особенно абхазских вооруженных сил.

Третьим возможным сценарием будет такой, при котором России удастся упредить процесс принятия Грузии в НАТО вместе с Абхазией и Южной Осетией и, смирившись с потерей Грузии, признать независимость Абхазии и Южной Осетии, удерживая их в орбите своего влияния и таким образом надолго сохранив, хотя бы в усеченном виде, свое политическое и военное присутствие на Южном Кавказе.

Действительно, если выяснится, что вхождение Грузии в НАТО неминуемо, то единственным упреждающим шагом для России стало бы признание Абхазии, для того, чтобы не допустить использования ее территории, в непосредственной близости от ее границ, для размещения на ней войск НАТО.

Вхождение Грузии в НАТО может послужить той последней чертой, которая подвигнет Россию на создание своего собственного санитарного кордона вокруг натовской Грузии в лице Абхазии и, возможно, Южной Осетии. Одностороннее признание Западом независимости Косова, в обход Совета Безопасности ООН, если оно произойдет, даст России легальный инструмент для признания Абхазии и Южной Осетии. Если же Россия не осуществит признания Абхазии до вхождения Грузии в НАТО, то она будет, без всякого сомнения, полностью вытеснена из стратегически чрезвычайно важного для нее региона Южного Кавказа.

И все же конфронтационное развитие событий вокруг вхождения Грузии в НАТО невыгодно ни России, ни Западу. Поэтому скорее всего им придется приступить к интенсивным переговорам, для того чтобы разрулить ситуацию в минимально конфронтационном ключе. Такой сценарий включал бы согласие Запада на признание Россией Абхазии, параллельное признанию Западом Косова, а также обязательство со стороны России не включать Абхазию в свой состав. В таком случае Абхазия стала бы действительно нейтральной буферной страной между натовской Грузией и Россией.

Да и для США, важнейшей страны североатлантического альянса, выбравшей Грузию в качестве своей основной военно-политической базы на Кавказе, такой раздел сфер влияния является достаточно безболезненным – ведь Абхазия США абсолютно не нужна, и это-то может и явиться предметом «торга» между США и Россией. Единственным препятствием для такого урегулирования является Грузия, которая поставила возвращение утраченных территорий в качестве краеугольного камня своей политики. Сейчас трудно сказать, пойдут ли на такой торг с Россией США, и смогут ли они преодолеть сопротивление Грузии для реализации такого геополитического урегулирования.

История, как мы знаем, часто имеет тенденцию повторяться, и сходные проблемы в отношениях между Абхазией и Грузией возникли в начале 20 века после крушения Российской империи. Сейчас мало кто знает, что в 1918 году почти аналогичный проект насчет Абхазии разрабатывал видный британский политик и дипломат лорд Керзон, который видел Абхазию в качестве независимой и нейтральной буферной страны между Россией, Грузией и Турцией. Учитывая нынешний расклад сил, следует признать, что именно такой сценарий отвечал бы созданию стабильного мира в западной части Южного Кавказа. Альтернатива этому – замороженные конфликты и отсутствие перспектив устойчивого развития для всего региона, от чего не выигрывают ни великие державы, ни сами народы Южного Кавказа, ставшие заложниками сложившейся вокруг них, или, скорее, созданной ими самими ситуации.

Грузия - Россия

Новая модель отношений

Тенденция к потеплению грузино-российских отношений снижает риск возобновления вооруженного конфликта. Но получит ли Россия от Грузии то, чего желает, и сумеет ли она "собрать земли" на постсоветском пространстве?

После прихода к власти в Грузии осенью прошлого года коалиции "Грузинская мечта" во главе с Бидзиной Иванишвили отношения между Тбилиси и Москвой стали явно улучшаться. В частности, грузинская продукция после семилетнего эмбарго возвращается на российский рынок, стороны ведут переговоры о регулярном транспортном сообщении, смягчении визового режима для грузинских граждан, и т. д.

Рьяные оппоненты Иванишвили, подозревающие его в "проведении интересов Путина", утверждают: от оживления торговли и интенсивности передвижения политическая составляющая грузино-российских отношений не меняется. То есть, Россия не отзовет признание независимости Абхазии и Южной Осетии, а ее ностальгические высказывания в адрес "братского грузинского народа" являются всего лишь капканом под названием Евразийский союз и "новый СССР". В него, то есть, в "реставрированный Советский Союз", Грузия непременно угодит, и тогда двери вожделенных НАТО и Евросоюза закроются для нее навсегда.

В этом есть некоторая логика. Однако логика, пусть иная, присутствует и в мотивации Иванишвили, сделавшего ставку на более прагматичный подход в отношениях с Россией. В основе ее лежит, по выражению грузинского премьера, поиск общих интересов, а не причин для разногласий. В продолжение такой логики Грузия предложила России "помощь в обеспечении безопасности" проведения Зимних Олимпийских Игр в Сочи. Затихают, и вновь возникают разговоры о восстановлении железной дороги, соединяющей Армению, Грузию и Россию через территорию Абхазии.

То есть, в настоящее время грузино-российские отношения можно охарактеризовать как самые спокойные за последние несколько лет, несмотря на то, что российские военные недавно стали перекраивать часть административной границы Южной Осетии – как заявляют в Тбилиси, в ущерб территории Грузии. Тбилиси свое "пфе" по этому поводу выразил, но привычной истерики не было. Иванишвили спокойно заявил, что все должно решиться на дипломатическом уровне. Это тоже вызвало подозрения оппонентов власти: "Мечтатель" сдает территории русским".

Но все не так однозначно, как может показаться с наскока. Похоже, что в основе внешней политики Грузии сейчас лежит рациональный или разумный эгоизм. Он, однако, требует выдающейся способности лавирования между сильными мира сего, хороших аналитических способностей и большого мужества. Наделена ли новая грузинская власть всеми этими качествами? Попросту говоря, сможет ли она накормить волков и сохранить овец?

Иванишвили уверен, что сможет. То есть, полагает он, Грузия сумеет вступить в НАТО и ЕС, одновременно дружить с Россией, да еще и вернуть себе (когда-нибудь) потерянные территории. Между тем национальные интересы Грузии и России сильно разнятся, и мечта Тбилиси о евроатлантической интеграции противоречит концепции безопасности РФ и ее идее "собирания земель" — проекту Евразийской интеграции. Поэтому ставка на участие в нем Грузии может оказаться пустой.

Впрочем, некоторые грузинские и зарубежные эксперты считают, что на самом деле интеграция в НАТО вовсе не является приоритетом для сегодняшней власти Грузии. Тем более, что накануне генсек альянса Андерс Фог Расмуссен совершенно открыто подтвердил: Грузии далеко до вступления в НАТО, и участие в афганской операции еще не является "билетом" для членства в блоке. Что остается делать Грузии в заданной ситуации? Вероятно, продемонстрировать России готовность к поэтапному сближению, не омраченному тенью НАТО.

Как бы то ни было, но курс Грузии на урегулирование с Россией существенно снизил риск возобновления военного конфликта с этой страной и открыл возможность экономического сотрудничества.

Между тем Грузия – это всего лишь одна из множества проблем России на Южном Кавказе. Принято считать, что самой комфортной для Москвы республикой в регионе является Армения, где российское военное присутствие растет постоянно. Но и Ереван все активнее посматривает на Запад, а армянская пресса все настойчивее пишет о "бушующих" в стране антироссийских настроениях.

Армения сейчас готовится к подписанию документа об ассоциированном членстве с Евросоюзом, подразумевающем, в первую очередь, введение режима свободной торговли с ЕС. Происходит это на фоне интеграционных усилий России в рамках Таможенного и перспективного Евразийского союзов, в которые Армения вступать не собирается. Против параллелизма в интеграционных процессах выступает и Евросоюз.

Кстати, Армения, в основном, ориентирована на европейский рынок – в ЕС она экспортирует вдвое больше своей продукции, чем в СНГ, включая государства Таможенного союза. Но определиться ей все же придется: на этом настаивают и Россия, и ЕС. По всей вероятности, Армения к такому выбору пока не готова – он рушит удобную для нее модель многовекторности в политике и экономике.

Здесь же отметим весьма важное обстоятельство – у находящейся в транспортной блокаде Армении нет общих границ с государствами Таможенного союза. Актуальным для нее в этом плане является открытие железнодорожного сообщения через Абхазию, которое, возможно, ослабило бы стремление Армении интегрироваться с ЕС. Но вопрос этот в силу странной инертности России пока остается открытым.

Что же касается отношений России с третьим государством Южного Кавказа – Азербайджаном, они характеризуются отливами и приливами, но не штормят. Азербайджан – самое богатое государство региона, и умеренность его внешней политики обусловлена большим количеством реальных и перспективных нефтедолларов. Соответственно, у Баку нет никакого интереса ни к Таможенному, ни к Евразийскому Союзу, а, тем более, к усилению влияния России на Южном Кавказе.

Как может справиться Россия со строптивыми, в частности, с Азербайджаном? У Москвы есть план введения визового режима для граждан тех стран, которые не собираются участвовать в интеграционных проектах на постсоветском пространстве. И тут Азербайджан может пострадать гораздо больше, чем Грузия и Армения. На граждан первой и так давно распространяется жесткий визовый контроль, а с Арменией, вероятно, найдется менее драконовская форма – ведь она считается стратегическим партнером России, ее главной опорой на Южном Кавказе. В накладе останется только Азербайджан – его диаспора едва ли не самая многочисленная в России.

Ирина ДЖОРБЕНАДЗЕ

Грузия: взгляд со стороны

Незатуманенным взором

Те, кто надеялся, что кажущаяся бесконечной политическая неразбериха в Грузии закончится после смены власти в 2012 году, в последние семь месяцев не получили особых оснований для оптимизма. Новое правительство действительно добилось некоторых успехов в реализации ряда важных реформ, однако такие инициативы обычно мало заметны на общем фоне громких и частых возгласов отчаяния. Свежие новости появились в связи с майским погромом геев в Тбилиси и арестом спустя пару дней бывшего премьер-министра Вано Мерабишвили. Но реакцию западных политиков и средств массовой информации на эти события вряд ли можно назвать конструктивной и все объясняющей.

Большинство критиков говорят о том, что задержание Мерабишвили это пример произвола и политических преследований, а те 10 дней, что понадобились государству для предъявления обвинений восьмерым участникам событий 17 мая, это слишком долго. Такой диссонанс сознания очень характерен для западных СМИ при освещении грузинской политики, когда они обращают на нее хотя бы какое-то внимание.

Для серьезных наблюдателей за Грузией задержание Мерабишвили это ничем не примечательное событие. Да, время, выбранное для его ареста, оказалось по стечению обстоятельств не очень удачным. Но почти все крупные скандалы, связанные со злоупотреблением властью при прежнем правительстве, несут на себе его отпечатки пальцев.

Что касается прошлогоднего тюремного скандала, то Мерабишвили обвиняют в том, что это он приказал сделать видеозаписи. Этот человек также непосредственно замешан в убийстве Сандро Гиргвлиани. Что характерно, Мерабишвили чаще всего защищают, расхваливая его достижения, нежели отвергая обвинения. Это такой циничный омлет из взглядов на нормы государственного управления.

Для большинства грузин злоупотребления властью прежнего правительства были повседневной реальностью. Да, Западу следует выступать против карательных операций возмездия, которые нанесут ущерб столь необходимым инициативам в общественно-государственной политике, особенно, что касается экономического развития. Но нет ничего плохого в расследовании фактов несправедливости и в судебном преследовании за нее.

То, что Тбилиси прочно остается на прозападных позициях, несмотря на существующее в Грузии убеждение в поддержке Единого национального движения со стороны западных столиц на прошедших выборах, очень многое говорит о силе стремления к евроатлантической интеграции. Но такому стремлению отнюдь не идет на пользу то, что довольно открытые уголовные расследования в Грузии изображаются как постсоветская политическая вендетта. Если говорить в целом, то западные обозреватели постоянно ищут какую-то грандиозную, тектоническую значимость в происходящих событиях, в то время как действительность намного прозаичнее.

Прежнее правительство прекрасно понимало политическую силу символов; но Грузия это не символ, а место, где живут реальные люди. Западу не следует считать Грузию неким отражением наших собственных позиций в мире или каким-то фальшивым эталоном либеральных ценностей. Запад должен делать все возможное для содействия Грузии в ее развитии и в ее превращении, как можно надеяться, в настоящее демократическое государство. Но мы окажем себе плохую услугу в этом долговременном процессе, если будем отвечать на попытки Тбилиси (пока довольно скромные и умеренные) разобраться с прежними несправедливостями громкими инсинуациями и обвинениями в политических репрессиях, а также сравнениями с отходом от демократии на Украине. Если Запад серьезно говорит о продвижении идеалов демократии, ему следует давать Тбилиси рекомендации о том, как наилучшим образом разобраться с растущим количеством свидетельств серьезных правонарушений, вместо того, чтобы делать вид, будто ничего подобного не было.

Майкл СЕСАЙР
("The American Interest", США)

МАСТЕР ОТМЕЧАЕТ ЮБИЛЕЙ

Наш выдающийся современник режиссер Роберт Стуруа, вновь возглавивший театр имени Шота Руставели после скандального увольнения, отмечает 75-летний юбилей. Все помнят, как вся общественность была взбудоражена событиями, связанными с отстранением Роберта Стуруа от должности художественного руководителя. Однако никто не сомневался в том, что последняя точка еще не поставлена, что мэтр еще вернется в родной театр, которому отдал не одно десятилетие своей жизни. И он вернулся.

Однако следом произошло не менее значимое событие: открытие нового театра Роберта Стуруа – его камерной сцены «Фабрика», где недавно состоялась премьера спектакля по знаменитой пьесе Терренса Макнелли «Мастер-класс», посвященной Марии Каллас. Перед началом в ослепительно белом фойе нового театра была развернута экспозиция фотопортретов великой певицы, на большой экран проецировались кадры кинохроники, звучало божественное сопрано Каллас, о котором говорили: «четыре голоса в одной женщине».

Обращение Роберта Стуруа к этой пьесе наверняка не случайно. Сентенции легенды оперной сцены о необходимости «рабского» служения искусству и отказа от личных амбиций, ее предостережения и советы начинающим певцам - это своего рода катехизис художника, «символ веры» самого Роберта Стуруа. Он увидел в пьесе эстетическую концепцию нового театра и назвал свой спектакль «Мария Каллас. Урок».

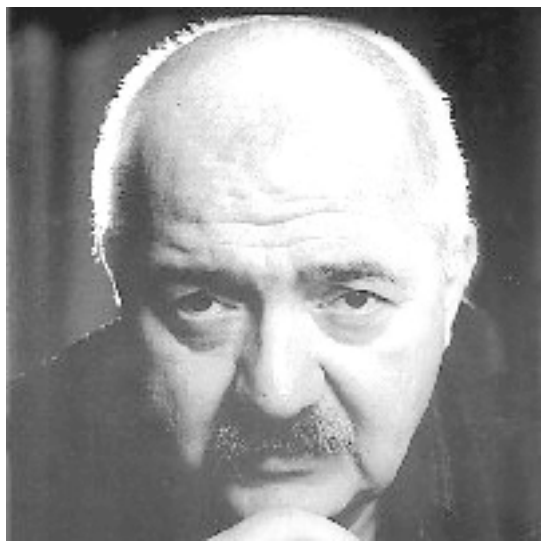

«Урок» Стуруа состоялся на «Фабрике». Это название вызывает ассоциации не только с реальным предприятием, действительно располагавшимся в этом заброшенном здании, где ныне находится театр, но и с центром творческих индустрий. Местом, где реализуются художественные идеи. Важно и то, что сама личность Марии Каллас - реформатора мировой оперной сцены, соединившей в своем творчестве вокал и искусство драмы, - не могла не привлечь внимание выдающегося реформатора драматической сцены.

Стуруа создает энергетически насыщенное, живое пространство (на сцене - только рояль, с противоположной стороны - портрет Каллас, над сценой - виолончель, скрипка и кресло для Примадонны: оформление Стуруа и Мириана Швелидзе), в котором время от времени возникают тени прошлого, наплывают воспоминания, флэшбеки. Часто меняющееся освещение - световая пульсация - передает внутреннее состояние Марии Каллас, наэлектризованность атмосферы вокруг нее. Зрители, сидящие в небольшом (на 170 мест) зале по правую и левую стороны от сцены, сами становятся как бы участниками того самого мастер-класса. Неотъемлемая часть эмоционального образа спектакля - арии из опер Беллини, Верди, Пучини, музыка Бетховена и Гии Канчели.

Что станет следующим шагом маэстро, предположить сложно. Слышала, что Стуруа сожалеет о возвращении в театр Руставели, помня поговорку: «нельзя дважды войти в одну и ту же реку!» «По-моему, я допустил большую ошибку, вернувшись в театр Руставели. Прийти-уйти – глупость!» - сказал режиссер. И все-таки многочисленные поклонники его таланта верят в своего кумира и ждут новых премьер, новых счастливых мгновений соприкосновения с уникальным театром Роберта Стуруа.

Инга ИЛУРИДЗЕ

СЛОВО, ЛЮБОВЬ, ИСКУССТВО СПАСУТ МИР

Так считает председатель Союза писателей Грузии Маквала Гонашвили, озвучившая свое мнение на открытии VI международного русско-грузинского поэтического фестиваля «Во весь голос» - его традиционно проводит Международный культурно-просветительский союз «Русский клуб», возглавляемый заслуженным деятелем искусств России Николаем Свентицким при поддержке благотворительного фонда «Карту».

Как всегда, поэтический фестиваль впечатляет разнообразием своей программы, обилием интересных гостей, высоким качеством выпущенной печатной продукции. Участниками фестиваля стали более 70 поэтов и переводчиков из России, США, Канады, Великобритании, Германии, Франции, Украины, Испании, Казахстана, Азербайджана, Армении и т. д.

Практически вся Грузия была охвачена «поэтической лихорадкой» - яркие события происходили не только в Тбилиси, но и в Батуми, Кутаиси, Поти, Гори, Ахалкалаки, Марнеули, Рустави…

А стартовал поэтический форум в Институте грузинской литературы имени Шота Руставели – здесь прошла научно-практическая конференция на тему «Иверский свет. Русско-грузинские поэтические связи XX века», в которой приняли участие известные грузинские ученые – директор Института грузинской литературы имени Ш. Руставели Ирма Ратиани, доктора филологических наук Мария Филина, Татьяна Мегрелишвили, Мака Элбакидзе, доктора филологии Ирина Модебадзе, Заза Абзианидзе. С приветственным словом выступил главный редактор журнала «Знамя» Сергей Чупринин. Состоялась презентация сборника доктора филологических наук Натальи Орловской «Очерки по вопросам литературных связей».

Организатор фестиваля - Международный культурно-просветительский союз «Русский клуб» издал сборник материалов этой конференции.

Несколькими днями позднее состоялся круглый стол по вопросам литературного перевода. Был представлен новый сборник переводов «Перекрестки», изданный «Русским клубом» к VI Международному русско-грузинскому поэтическому фестивалю «Во весь голос». В числе авторов сборника - мастера русской изящной словесности Юрий Ряшенцев, Олег Чухонцев, Джансуг Чарквиани, Эмзар Квитаишвили, Нико Гомелаури... Автор-составитель сборника - литературовед, член редколлегии «Русского клуба» Нина Шадури.

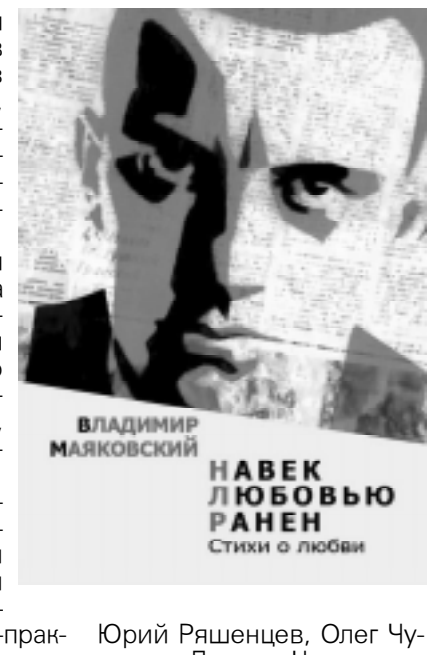

Нынешний фестиваль прошел под знаком сразу двух юбилеев – Владимира Маяковского и Нодара Думбадзе. Празднование 85-летия грузинского писателя началось задолго до фестиваля. Был объявлен конкурс детского рисунка «Я вижу солнце», и на открытии фестиваля торжественно наградили победителей. К могиле Нодара Думбадзе были возложены цветы, в малом зале театра имени А. С. Грибоедова показали знаменитый фильм Тенгиза Абуладзе «Я, бабушка, Илико и Илларион» по одноименному роману писателя, а актеры Центрального детского театра, носящего имя Нодара Думбадзе, показали сцену из спектакля «Древо жизни». Гости посетили Дом-музей грузинского прозаика – он находится в селе Хидистави.

Широко отметили 120-летний юбилей Владимира Маяковского. В Кутаиси, на сцене театра имени Л. Месхишвили, театр имени А. С. Грибоедова показал спектакль «Облако в штанах» в постановке *Автандила Варсимашвили.* Это документальная драма, посвященная жизни и творчеству «глашатая, горлана, главаря». Перед нами открывается широкая историческая панорама, на фоне которой вырастает фигура великого поэта. В спектакле сильна «грузинская» составляющая – подчеркивается, что Владимир Маяковский никогда не забывал о своих корнях, родном Багдади. Не зря Галактион Табидзе писал: «Маяковский обязан природе Имерети. Темперамент Маяковского подобен темпераменту имеретинца. Все творчество Маяковского темпераментно... С потерей темперамента должны исчезнуть дарование и высшая способность творить, навсегда исчезают воодушевление, восторг и вдохновение». «Ты знаешь, как жарят шашлыки в Грузии?» - этот вопрос задаст Маяковский Веронике Полонской в самый сложный период своей жизни, накануне самоубийства. Они прозвучат в зачине и в финале спектакля «Облако в штанах»… Авто Варсимашвили показал в свом режиссерском решении трагедию поэта, всю жизнь наступавшего «на горло собственной песне». Как сказала Марина Цветаева, «двенадцать лет подряд человек Маяковский убивал в себе Маяковского поэта, на тринадцатый год поэт встал и человека убил». В день рождения поэта гости фестиваля посетили Дом-музей Владимира Маяковского в Багдади, на празднике поэзии «Я в долгу перед вами, багдадские небеса!» состоялась презентация сборника лирики Владимира Маяковского «Навек любовью ранен». Это тоже издание МКПС «Русский клуб». Руководитель проекта - президент «Русского клуба» Николай Свентицкий, составитель сборника и автор сопроводительных текстов - Владимир Головин, редактор - Александр Сватиков. В книгу вошли стихи, посвященные Марии Денисовой, Софье Шамардиной, Лиле Брик и Татьяне Брюхоненко, Элли Джонс и Виктории Полонской.

В рамках празднования юбилея Владимира Маяковского состоялась и презентация документального фильма «Дочь поэта» режиссера Наны Гонгадзе (США). А художественный фильм 1918 года «Барышня и хулиган» с участием Владимира Маяковского позволил воочию увидеть поэта и оценить его актерские способности.

На фестивале вспоминали еще одного замечательного мастера слова - гражданственного поэта и одновременно тонкого лирика Евгения Евтушенко, которому исполнилось 18 июля 80 лет. На открытии поэтического форума звучали его стихи, написанные совсем недавно и посвященные Грузии. Их замечательно прочитала заслуженная артистка Грузии Людмила Артемова-Мгебришвили.

Не прошли мимо еще одной знаменательной даты - исполнилось 65 лет со дня первого выступления Александра Вертинского в Грузии. К этому юбилею был приурочен показ на сцене Потийского театра им. В. Гуния моноспектакля Тбилисского театра им. А.С. Грибоедова «Желтый ангел» - с участием ведущей актрисы театра Ирины Мегвинетухуцеси.

На фестивале состоялось несколько интересных творческих встреч, свидетельствующих о диапазоне фестиваля.

Лауреат национальной литературной премии «Поэт» (2007) Олег Чухонцев выступил в Союзе писателей Грузии. О нем пишут: «Поэзия Чухонцева в каком-то смысле необходима русской культуре как один из вариантов творческого пути, ориентированного на традиционные ценности. Речь не идет о готовых ценностях. Традиционность Чухонцева - в обращенности взгляда вспять, в самой потребности черпать из прошлого. При этом Чухонцев - сам всегда в начале этого пути и не смеет подводить итогов».

Тонкий, глубокий белорусский лирик, автор девяти поэтических сборников Валентина Поликанина стала гостем Национальной парламентской библиотеки Грузии имени И. Чавчавадзе. Ее творческий вечер – совместный проект «Русского клуба» и Союза белорусских соотечественников в Грузии «Сябры».

В тот же день в ресторации «Диван» поэт из Швеции Римма Маркова презентовала сборник стихов «В пути» - совместный проект литературного объединения «Молот О.К.» и шведского общества «Встреча», а поэт Михаил Ляшенко - фестивальный выпуск газеты ЛИТО «Молот О.К.» Поэт и драматург из России Елена Исаева провела мастер-класс для участников литературного объединения «Молот О.К.».

Интерес вызвала презентация, состоявшаяся в Культурном центре Епархии армянской апостольской православной церкви в Грузии «Айратун». Свою новую книгу представил поэт, прозаик и журналист Арсен Еремян - она называется «Позови меня как сына». Книга, опирающаяся на грузинские и армянские материалы, призвана способствовать обмену духовными ценностями двух народов, сохранению и развитию многовековых культурных и общественно-политических связей между Арменией и Грузией. Ранее в Тбилиси и Москве на русском и грузинском языках вышли полтора десятка сборников стихотворений, рассказов и очерков Арсена Еремяна.

Еще одна яркая краска фестиваля: в Еврейском культурно-образовательном фонде прошла встреча с известным писателем, переводчиком, автором двадцати книг Давидом Маркишем (Израиль).

Известный грузинский писатель Дато Турашвили также представил плоды своего творчества – это книга «В ожидании Додо».Это произошло в Батумском кинотеатре «Аполло».

Позаботились организаторы фестиваля и о музыке. В Батуми на площади Пьяцца прошел концерт певицы, актрисы, кинорежиссера, художника Мананы Менабде «Сны о Грузии», а в Батумском центре культуры и искусства выступил певец и композитор Андрей Макаревич – его программа называлась «Джазовые трансформации».

Инна БЕЗИРГАНОВА

ЕГО ЖИВОПИСЬ МОЖНО «УСЛЫШАТЬ»

Каждая картина — это маленькая удача и большое поражение художника, потому что цель всегда ускользает. Неотступное следование и есть творчество. А художник по определению Х. Кортасара — «преследователь».

Адгур Дзидзария

Такое вот философское определение дал Адгур процессу творения. То ли жизнь сделала его философом, то ли серьезное увлечение восточными единоборствами. Ведь чтобы овладеть боевым искусством, необходимо постичь его философию. Без нее тело беспомощно. Оно беспомощно и без широкой души и сильной воли, без великого сердца и высокой цели. Без смирения и великодушия. Во всяком случае, так утверждают Мастера каратэ.

Наверняка, всеми этими качествами обладает Адгур Дзидзария, если он смог добиться высокого ранга – стать обладателем черного пояса по Каратэ - До и Кобудо, одного из самых оригинальных и известных стилей боевых искусств.

И еще один постулат от философа – художника: «В любом искусстве надо искать золотую середину между расслабленностью и сосредоточенностью, только в этом случае получается все как надо». Он нашел эту золотую середину, и у него получилось все как надо.

На стезю художника Адгур ступил уверенно и осознанно. Рисовать любил с детства и после школы поступил в Сухумскую художественную школу, а затем в Тбилисскую Государственную художественную академию на факультет теории искусств. И хотя в академии у него возникли определенные трудности, поскольку не владел языком, на котором шло обучение, тем не менее, он получил знания в области истории и теории искусства. Здесь никто не навязывал ему стиль какой-то определенной школы, что, кстати, было характерно для бывшей империи с ее «официальным искусством». Как потом вспоминал Адгур Дзидзария, в Тбилиси было посвободнее, чем в Москве. Так что свой стиль художник формировал сам. Он искал себя, свое место в творчестве, но точно знал, что официоз не для него. А тут как нельзя кстати, наперекор тому самому официальному искусству, образовалась «сухумская школа» живописцев, скульпторов и графиков, которая собрала, так называемых, «художников андеграунда», поклонников западного искусства, чьими кумирами были крамольные в то время Модильяни, Миро, Пикассо, Кандинский и другие признанные миром мастера. Адгур Дзидзариа легко и органично вписался в колоритный и многонациональный коллектив этой школы. И пусть она не получила особого признания, но смогла заразить духом свободного творчества, привнести особую тональность в дальнейшее творчество своих учеников.

Но надо было, в конце концов, определяться, что ближе ему: графика или живопись? Графика!- решил Адгур и, оказавшись в Эстонии, три года постигал науку графического искусства в мастерской профессора, известной художницы Виве Толли. Потом поехал в Германию, где много и плодотворно работал, участвовал в международных пленэрах. В1995 году Дзидзария стал членом международной ассоциации художников ЮНЕСКО, а год спустя, переехав в Москву - членом Московского союза художников. Сотрудничает с различными издательствами, создаёт ряд карикатур для газет и журналов, иллюстрирует книги, в том числе абхазских писателей: Фазиля Искандера и Даура Зантария, рисует плакаты, делает логотипы.

Казалось, нашел себя. Его офорты получили признание. Линии их - филигранны, каждый персонаж имеет свой характер и прорисован с удивительной чёткостью. Можно вроде бы покончить с поиском места в искусстве и полностью посвятить себя графике. Но это не для Адгура, вечного «преследователя».

А почему, собственно, не живопись?

Конечно, живопись! Но абстрактная.

«Я предпочитаю писать абстрактные картины, они предполагают соавторство со зрителем. Здесь намного важнее понимание не формы, а сути вещей», объясняет свой выбор Адгур Дзидзария.

Он понимает, что графика всегда воспринимается легче, что живопись по своей природе гораздо сложнее. Но считает, что во всем надо стремиться к совершенству...

Художник преуспел и в этом виде изобразительного искусства.

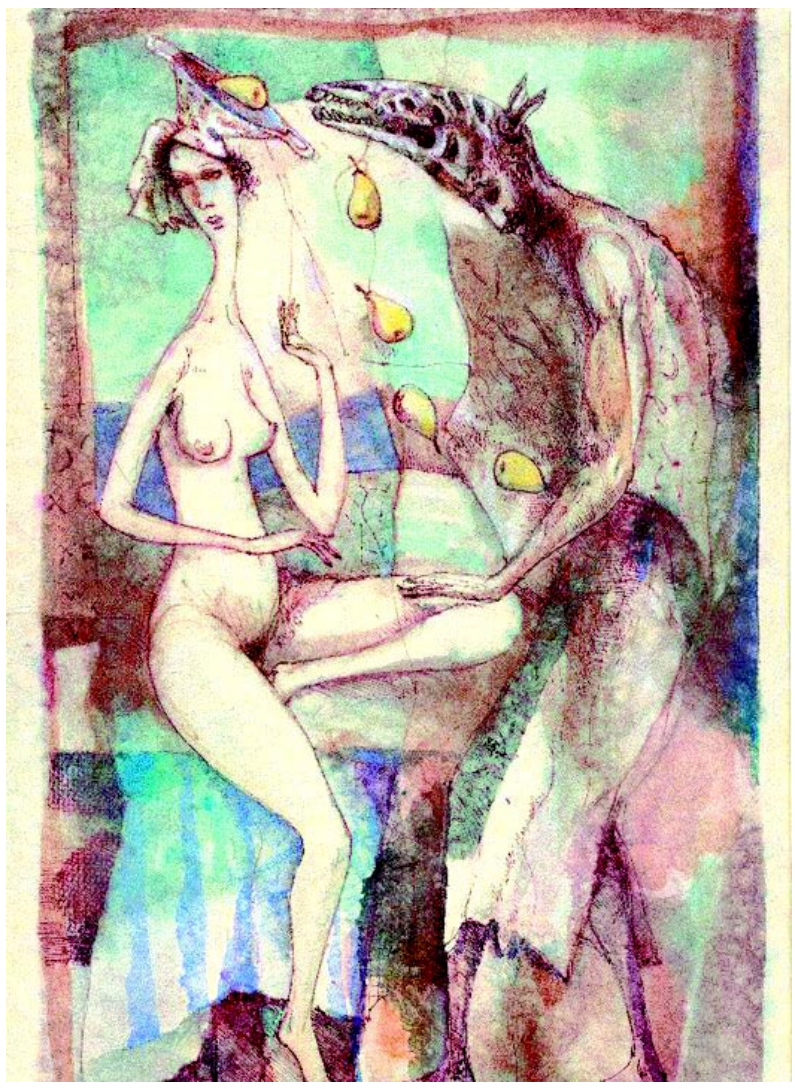

Его живопись, в отличие от четкой графики, не имеет сюжетной конкретики. Картины Адгура не из тех, которыми можно полюбоваться, а потом через некоторое время забыть. Они требуют сосредоточенности, глубокого проникновения, фантазии. Они позволяют зрителю вступать в диалог с изображённым на холсте, самому что-то мысленно дорисовывать, додумывать. И никакие разъяснения со стороны тут не помогут. Именно этого и добивается мастер – растормошить чувства зрителя, расшевелить душевные искания, заставить его услышать свой внутренний голос, сделать зрителя своим собеседником или, если, хотите оппонентом. Он готов любого впустить в свое личное пространство, но все-таки предпочитает держать определенную дистанцию. Пусть зритель сам всматривается, сам ищет и находит.

Для него форма и цвет не нуждаются в предметной мотивировке. Композиции он строит как взаимодействие обобщенных образов, чувств, эмоций. Порой художник использует напряженные красочные контрасты, временами обращается к спокойной палитре, создавая лирическое настроение, поэзию живописи. Его интересует мистика. По словам одного искусствоведа, «Художник подобно медиуму, сплетает живописные ковры из нитей воспоминаний, узнаваний, мимолетных порывов и вечных вопросов. При помощи этих нитей, на этих полотнах пишется «все, что уже было и еще будет». Сильные ноты чистого цвета, удивительная гармония сплетений, чередование тонких прозрачных и плотных рельефных слоев создает богатство живописной фактуры, сквозь которую проникает идущий изнутри свет».

Другие знатоки искусства уверяют, что он не живописец, он - музыкант, его живописные произведения можно «услышать», так виртуозно обращается он с цветом.

Мастер - постоянный участник московских, российских и зарубежных выставок: за его плечами десятки экспозиций в Германии и Польше – как персональных, так и групповых. Его работы выставляются на многочисленных пленэрах во многих странах мира, и мало кого оставляют равнодушным.

Два года назад Адгур Георгиевич был избран председателем Союза художников Абхазии, что было воспринято местными жителями с радостью и надеждой на новые веяния в искусстве Абхазии и изменения в структуре работы самого Союза. А для некоторых чиновников это стало головной болью, точнее, его позиция относительно сохранения архитектурного облика столицы. Он категорически против застройки города безликими серыми «коробками». Вспоминая слова Гете о том, что нет ничего страшнее деятельного невежества, Адгур Дзидзария считает, что оно, это невежество, пытается внести изменения в архитектурный облик Сухума. Он не против изменений, но не сумбурных, а разумных. Он против того, что это серьезное дело отдано на откуп тем, которые мало, что в нем понимают. Он – за трепетное отношение к старине. А поскольку в одиночку сложно за все это бороться, Дзидзария подумывает о том, чтобы в городе создать гражданское общество из числа своих единомышленников. А их у него немало.

... На сухумских улицах, набережной часто можно встретить высокого мужчину с неизменно открытой улыбкой, устремлённым вдаль взглядом. За плечами – рюкзак, фотоаппарат наперевес. Иногда пешему ходу он предпочитает велосипед, что, конечно, несколько шокирует местных жителей, не ожидавших такого от потомственного интеллигента, да еще в возрасте. Но кто ему с такой молодой душой даст шесть десятков, которые он недавно отметил?

Как-то один журналист в интервью с Адгуром Дзидзария отметил, что по внешнему облику, манере одеваться, неизменному рюкзаку, его, скорее, можно принять за туриста, искателя приключений - нежели за коренного сухумчанина, тем более, председателя Союза художников, и поинтересовался: это такая манифестация свободы, или привычный и органичный для него облик?

Адгур Дзидзария ответил, что рюкзак он стал носить очень давно, когда он еще не был так популярен. Поэтому для него это нормальный ход вещей, он привык быть таким и никого не собирается эпатировать. Просто ходит, как ему удобно, и ничего особенного в этом не видит.

В этом он весь - живёт по своим правилам, сохраняя в душе уникальное видение мира.

Елена МЕТРЕВЕЛИ

Адрес редакции: ул. Мераба Костава, 14
Тел.: 25-07-28 www.FES.ge
Газета подписана в печать 25 июля
Редактор Дэви ПУТКАРАДЗЕ